Газет 2001-йисан
ноябрдилай акъатзава

эренлардин сес

РД - дин Докъузпара райондин общественно-политический газет.
Общественно-политическая газета Докузпаринского района РД.

№41 (866) 10-октябрь, арбе, 2018-йис. Газетдин са экз. къимет киоскрай - 10 манат

ЮБИЛЕЙ

Мектебдин 100 йис къейдна

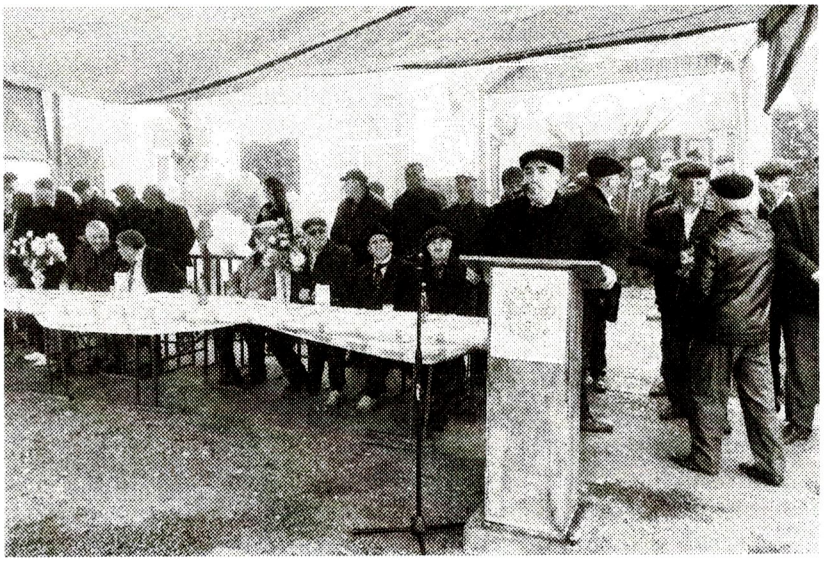

5-октябрь чи уьлкведа муаллимрин сувар яз къейдзава. Докъузпара райондин Миграгърин хуьруьн агьалияр патал и югъ халисан сувариз элкъвена. Миграгърин Зияудин Зейналован тlварунихъ галай юкьван мектебдин виш йис къейдунин гурлу мярекатарни муаллимрин йикъал ацалтна. Мектебдин 100 йисан юбилей ана кlелай, кlвалахай вирибур патал кьетlен, лишанлу вакъиа я.

Мектеб кардик акатайдалай инихъ виш йис тамам хьун! Дуьмдуьз са асир! Им, са рахунни алачиз, алай вахтунда Дагъустан республикадин дагълух хуьруьн образованидин идара патал кьетlен ва тарихдин метлеб авай девир я. Кьулухъ галай асирдин жуьреба-жуьре йисара и тlвар кьунвай мектебда чирвилер, акьулбалугъвилин аттестатар кьачур гзаф ксарикай кьенин юкъуз машгьур алимар, художникар, лайихлу духтурар, шаирар, писателар, маарифчияр хьанва. Исятда бязибур чи арада амачтlани, мектебдай акъатай выпускникри жемиятдин арада чпин алакьунралдини агалкьунралди сейливал къазанмишнава, абуру Дагъустан республика патал жуьреба-жуьре хилера хъсан гел тунва. Шаир Мердали Жалилова къейдзавайвал, мектеб кардик акатай сифте йисара аниз Чlехи вацlун дередин «университет» лугьузвай.

Тарихдин метлеб авай зурба мярекатда Докъузпара райондин Кьил **Абдурагьим Алискерова**, адан заместителар тир **Салигь Гьажимурадова**, **Агьмед Агьмедова**, РД-дин лайихлу духтур, медицинадин илимрин кандидат **Азедин Эсетова**, «Лезги газетдин» литературадин отделдин редактор, шаир **Мердали Жалилова**, Докъузпара райондин образованидин управленидин ИМЦ-дин заведующий **Мадрид Магьмудова**, Докъузпарадин прокурор **Мисбагь Назирова**, райондин ЦРБ-дин кьилин духтур **Шагьлар Бухсаева**, Буйнакск шегьердин цементрин заводдин генеральный директор **Заман Бабаева**, Ахцегь райондин мировой судья **Дуьгуьш Дуьгуьшева**, яшлу муаллим **Азиз Магьсудова**, тlвар-ван авай сарарин духтур **Абдуллагь Байрамова**, Дербентдин казначействодин кьуллугъчи **Уруж Бухсаева**, эцигунрин тешкилатдин кьуллугъчи

Нуьсрет Уьзденова, Миграгърин мектебдин директор **Фазир Абдуллаева**, муаллимрин дестеди, хуьруьн жемятди, аялри, манидарри ва хейлин маса мугьманри иштиракна. Зулун чIимел гьавадизни килиг тавуна, мярекат гурлудаказ кьиле фена.

Кьетlен мярекат лайихлувилелди кьиле тухун патал хъсандиз гьазурвилер акунвай. Кьилди къачуртlа, мектебдин вилик патан цларал мектебдин уьмуьрдиз, муаллимдин зегьметдиз, мектебдай акъатай лайихлу векилриз талукь яз кхьенвай келимаяр, шикилар алай плакатар алкIурнавай. Дараматдин дегьлизра миграгъви писателрин ктабрин, художникринни устIаррин сеняткарвилерин, аялрин яратмишунрин жуьреба-жуьре выставкаяр тешкилнавай.

Мугьманрихъ элкъвена тебрикдин гаф мектедин директор Фазир Абдуллаева лагьана.

- Гьуьрметлу ватанэгьлияр, мугьманар! Кьенин югъ чи дереда чIехи вакъиадихъ галаз алакъалу я, - лагьана ада. - Муаллимдин дережа гьамиша кьакьанда ава. 1918-йисуз, а девирдин савадлу муаллим, маарифчи Байрам Байрамов себеб яз, Миграгърин мектебди сифте камар къачуна. Муаллимрин дестедик а чIавуз арифдар ксар мад гзаф квай. Мектебдин сифте кьил Б.Байрамован кIвалелай башламиш хьана, 1924-1925-йисара лагьайтIа, жемятдин куьмекдалди Миграгъа сифтегьан мектебдин дарамат эцигна. Светский мектебдиз а чIавуз Абдуллагь Салманова ва Абдуллагь Саркарова регьбервал гана. Исятда мектеб вичин тIварунихъ галай муаллим Зияудин Зейналован алахъунар себеб яз, 1935-йисуз 7 йисан мектеб патал цIийи ва гегьенш дарамат эцигна. Гьа икI, 1938-йисуз Докъузпарада адакай сад лагьай мектеб хьана. Гьавиляй алатай девирра къунши хуьрерин агьалийрини ина кIелна. З.Зейналова халкьдин арада марифат чукIурунин, инсанар кIелунал желбунин карда еке зегьметар чIугуна. Лайихлувилериз килигда адаз Зегьметдин Яру пайдахни гана.

Директорди мектебдин уьмуьрдикай ихтилатайдалай кьулухъ сифте гаф Докъузпара райондин кьил Абдурагьим Алискероваз гана.

- Гьуьрметлу Миграгърин жемят, муаллимар, мугьманар, аялар! ЧIимел ятIани, къенин югъ суваринди, шадди я. Дагъдин шартIара ихьтин гьавайрихъ галаз чун гьамиша вердиш я. Лугьудайвал, тIебиатдихъ пис гьава авайди туш.

Райондин администрациядин, райондин собранидин ва кьилди жуван патай къенин шад югъ - муаллимрин сувар ва мектебдин виш йисан юбилей виридуруз мубаракиз кIанзава. Къенин лишанлу вакъиа муаллимрин суварал ацалтнава. Миграгърин мектебда кIелай гзаф ксар алай вахтунда профессорар, илимдин къуллугъчияр, композиторар, шаирар ва маса жавабдар идарайриз регьбервалзавай лайихлу инсанар я. Ихьтин лайихлу ватанэгьлийрилай исятда мектебда кIелзавай жегьил несилри чешне къачун лазим я. Агалкьунар хьурай квехъ! Мад сеферда мубаракрай! – лагьана райондин кьил А.Алискерова.

Гуьгъуьнлай Мердали Жалиловаз гаф гана.

- Гьуьрметлу ватанэгьлияр! Гьуьрметлу мугьманар! – лагьана шаирди. – Ватандин ял, Ватандин гум, Ватандин накьв, Ватандихъ авай къенин циф, къвазвай марф – вири багьа я! Чаз, са тIимил яргъаз акъатнавай ксариз, ватан ахварайни аквазва... Ивида и чил, адан кIанивал аваз яшамиш жезва. И мектебдай акьулбалугъвилин аттестатар гуз 80 йис тамам хьанва. Икьван зурба вакъиаяр тарихда тек-туьк жезвайди я. Къенин сувар неинки Миграгърин, гьакI Докъузпарадин, вири Лезгистандинди я. Гьи хел, тереф кьуртIани, мектеб, муаллим, тарс галачиз са затIни арадал къвезвач.

Мярекат кьиле тухвай Эдгар Атемова малумарайвал, писатель, алим Гьаким Къурбаназ мярекатдиз хтун кьисмет хьанач, амма ада вири иштиракчийриз чими саламар ва тебрикар ракъурнава. Хайи мектебдин сувариз талукь яз тебрикдин чар Дагъустандин халкьдин шаир Абрен Къардашани ракъурнавай.

Мярекатдал РД-дин лайихлу духтур, писатель Азедин Эсетова, райондин ЦРБ-дин кьилин духтур Шагьлар Бухсаева, Буйнакск шегьерда кардик квай цементрин заводдин директор Заман Бабаева, сарарин машгьур духтур Абдуллагь Байрамова ва масабуру тебрикдин гафар лагьана. Мектебдин уьмуьрдикай чпин итижлу риклел хкунар

ахъайна.

Райондин образованидин управленидин ИМЦ-дин заведующий Мадрид Магьмудова къейд авурвал, алай вахтунда Миграгърин юкьван мектебда 131 аялди чирвилер къачузва, 40 касди кІвалахзава.

- ЕГЭ, ОГЭ вахкунин нетижайра Миграгърин мектебди районда пуд лагьай чка кьуна. Ина тежрибалу, бажарагълу муаллимри зегьмет чІугвазва. Алатай йисуз Ф.Абдуллаева ва Ш. Абасова «РФ-дин умуми образованидин лайихлу работник» тІвар къачуна. Мектебдин 100 йисан юбилейдихъ ва муаллимрин суварин йикъахъ галаз алакъалу яз, мектебда кІвалахзавай муаллимар тир Ингьар Жумартов, Расул Расулов, Якъудин Ражабов, Микаил Микаилов, Лида Абасова «РД-дин отличник» лишандалди къейднава. РД-дин образованидинни илимдин министерстводин патай гьуьрметдин грамотадалди Руслан Ражабов, Роза Къурбалиева, Мегьри Усманова къейдна.

Къейдун важиблу я хьи, Миграгърин юкьван мектеб кардик акадайдалай инихъ аниз са шумуд касди директорвална. Абурун жергеда Зияудин Зейналов, Ярагьмед Ярагьмедов, Гьамид Ибрагьимов, Шагь-Эмир Мурадов, Аскер Буньяминов, Зейнал Зейналов, Сабир Агъаметов, Асланбег Шамилов, Бегмирзе Гьажиагьмедов, Зугьудин Къазиев, Нариман Мегьманов, Ражаб Ражабов, Гуьлбала Генжалиев, Фазир Абдуллаев ва Шагьбуба Абасов ава.

Къейд ийин, иштиракчияр патал и юкъуз райондин культурадин управлениди шад концертни тешкилнавай. Кьилди къачуртІа, иштиракчийри, мугьманри ашукь Каира, Роза ва Заира Чигниевайри, Фатима Аллагьвердиевади, Эльза Мегьамедовади тамамарай манийрихъ яб акална, ачух майдандал кьуьлерна. Милли кьуьлердай «Каспий» ансамблдини иштиракна.

Шад суварик мектебда кІелзавай аялрини иштиракна: абуру и хуьруьн шаирри теснифнавай шиирар устадвилелди кІелна.

Малум хьайивал, тешкиллувилин кІвалахрик мектебдин директор Ф.Абдуллаева, мектебдин муаллим-тешкилатчи, художник Якъудин Ражабова, информатикадин муаллим Шагьбуба Абасова ва масабуру чпин пай кутунвай. Мярекат иштиракчийрин рикІел аламукьдайди хьана.

Куругъли ФЕРЗАЛИЕВ

Символик шаир

(Урус шаир Валерий Яковлевич Брюсов дидедиз хьайидалай инихъ 145 йис тамам хьуниз талукь яз)

Валерий Яковлевич Брюсов юкьван агьвал авай савдагардин хизанда 1873-йисуз Москвада дидедиз хьана. Гьеле аял ящда авайла, гада эдебиятдин кІвалахдал машгъул хьана. ЦІуд-цІувад йиса авай ругулди шиирар ва гьикаят яратмишиз, къадим шаиррин эсерар таржума ийиз эгечІна. Гимназияда кІелзавайла, В. Я. Брюсован яратмишунар басмадиз акъатиз хьана. 1894-йисан гатфариз «Урусрин символистар» тІвар алаз кьелечІ ктаб чапдай акъатна. Ахпа адан «Жавагьирар», «Им-зун я» ктабар акъатна. Къейд тавуна жедач, В. Брюсова урусрин шииратда сифте яз символикадин (яржунин) жигьир кутуна, адан сергьятар ва мензилар яргъаз акъудна. Сергей Городецкийди, эдебиятда цІийи гел кьунвай, таза сес авай шаирдиз «Эдебиятдин аскер» тІвар гана. А вахтара кардик квез хьайи декадентрин шииратдин, «гафунин мана искІи хьанвай» девирда Брюсован яратмишунри цІийи чин

ачухзавай. Ам М. Горькийдихъ галаз таниш хьана, гъалиб хьайи инкъилабдин терефдал элячІна, Коммунистрин партиядин жергейриз гьахьна, советрин уьлкведа эдебиятдин кІвалах тухуз, жегьил эдебиятдал машгъул пешекарар, кадряр гьазуриз эгечІна. В. Брюсован сифтегьан шиирра теквилин темади кьетІен чка къазва. «Анжах жув жувахъ агъана кІанда», -лугьузва ада. «Уьмуьрсуз дуьньяда яшамиш жезва»,- кхьизва шаирди.- «Инсанрин арада, зун цифеда хьиз, къекъвезва», - къейдзава. Вичин вахтара В. Брюсовахъ галаз урусрин шаирар тир В. Маяковскийди, А. Блока, С. Есенина шииратда бегьерлувилелди кІвалахзава. Абуру советрин эдебиятдин эгечІунрик мягькемвилелди къуьн кутазва. КьетІидаказ акъвазна лугьуз жеда, В. Брюсован шииратдиз вири вахтарин, вири сиясатрин рангар ва тавар хас я. КІелзавайбур ада гаф ишлемишунин къайдадал дикъетлу ва тедбир жезва, шаксуз, абурукай нетижа хкудиз алахъзава. Вичин вахтунин лап савадлу ва нуфузлу кас, кьакьан ва шуькІуь дадунин инсан А.В. Луначарскийди лугьудай: «Брюсов кІелуна еке сафа ава!»

Шагьбала ШАГЬБАЛАЕВ

Валерий БРЮСОВ

***

Уьмуьр физва-кьил акъудун четин я,
Писни хъсан какахьнава вирина.
ГьикI тухуда кьисмет жуван эркин яз
Шаир виляй аватнавай демина?
Пайгъамбар яз рикIевай пак дердияр,
Адаз къван гуз, кьурди агъзур гьелягь я.
Амма адан рикIе къизгъин манияр
Бахт яз турди регьимлу, гьахъ Аллагь я.
Вакайни за, зи кIаниди, кхьена,
Гьейранарна за дуьнья ви къаматдал.
Илгъамдин нур фелекди зал вегьена,
Чи муьгьуьббат хьун паталди къуватда.

***

Гъетери кисна ийизвай мурмур,
Якъин тир, гъетер килигзавай чаз.
А легьзе рикIел алама акур:
КьатIана, абур чал хъуьрезвайбур яз.
Хабар кьунай за: «ЯтIа им хиял?»
«Эхь!» - лагьана на, - ганай заз жаваб.
… Вун чIалахъ агъугъ, играми марал! –
Чна кьведани ийизвай тир таб.

***

ШуькIуь чIун хьиз чилинавай
Пакадин югъ чара я.
Дуьнья - фана виринавай,
Яз чи кьведан ара я.

Таржума авурди - Ш. ШАГЬБАЛАЕВ

РЕСПУБЛИКА ДАГЕСТАН
АДМИНИСТРАЦИЯ МУНИЦИПАЛЬНОГО РАЙОНА
«ДОКУЗПАРИНСКИЙ РАЙОН»

368750, сел. Усухчай **тел.: 22-385**

№172 **«8» октября 2018г.**

ПОСТАНОВЛЕНИЕ

«Об утверждении отчета об исполнении бюджета МР «Докузпаринский район» за III квартал 2018 года»

В соответствии с пунктом 5 статьи 264.2 Бюджетного кодекса Российской Федерации, ст. 25 Постановления «Об утверждении Положения о бюджетном устройстве и бюджетном процессе в муниципальном образовании Докузпаринский район» от 07.10.2013г. №432

постановляю:

1. Утвердить отчет об исполнении бюджета МР «Докузпаринский район» за 3 квартал 2018 года по доходам в сумме 320732,6 тыс. рублей и по расходам в сумме 309856,7 тыс. рублей с превышением доходов над расходами (профицит районного бюджета) в сумме 10875,9 тыс. рублей и со следующими показателями:

доходы районного бюджета по кодам видов доходов, подвидов доходов, классификации операций сектора государственного управления, относящихся к доходам районного бюджета, за 3 квартал 2018 года согласно приложению 1 к настоящему решению;

расходы районного бюджета по разделам и подразделам классификации расходов бюджетов Российской Федерации за 3 квартал 2018 года согласно приложению 2 к настоящему решению;

источники финансирования дефицита районного бюджета по кодам групп, подгрупп, статей, видов источников финансирования дефицитов бюджетов, классификации операций сектора государственного управления, относящихся к источникам финансирования дефицитов бюджетов, за 3 квартал 2018 года согласно приложению 3 к настоящему решению.

2. Направить отчет в Собрание депутатов муниципального образования "Докузпаринский район" и Контрольно-счетную палату муниципального образования "Докузпаринский район".

3. Обнародовать настоящее постановление на официальном сайте МР «Докузпаринский район» в информационно-телекоммуникационной сети «Интернет» http://dokuz-para.ru.

4. Настоящее постановление вступает в силу со дня его подписания.

А.М. АЛИСКЕРОВ,
Глава МР «Докузпаринский район»

Майрудин БАБАХАНОВ

ЖЕДАЙ ТУШ…

(Мисалрин гьуьжет)

Гатфариз жив кьвана лугьуз,
ХъуьтIуьз хьтин кьай жедай туш.
Ламра хайи шарагрикай
Сад супа, сад тай жедай туш.

Саф булахдик кутуналди,
Адаваз яд гьиз жедай туш.
Дагьардал чIар чIугуналди,
Пайгар кьуна, физ жедай туш.

Вегьеналди кьванер хуруз,
ВацI яргъалди кьаз жедай туш
Цифер пара ава лугьуз,
Булушкаяр цваз жедай туш.

Са иландин кьве кьиликай
Сад-зегьре, сад дуьз жедай туш.
Иландивай дуьз рекьяйни,
Дуьз цIар кьуна физ жедай туш.

Вире туна кутIун тавур
Канабдикай еб жедай туш.
Къавахдикай, атIун тавур,
Аял хуьдай кьеб жедай туш.

Кьве кIарасдин буьркьуь цIалди
Гьулданар цIурур жедай туш.
Памбагдин мих кIутадалди,
Тахтадай ракъур жедай туш.

Ирид хуьруьн мулкарин ник
Са мукалдал гуьз жедай туш.
Ламраз яна Дербент къеле
Цахци хивел гьиз жедай туш.

Дувул ктIай кIерецдин тар
Ачайралди къаз жедай туш.
Шаз сикIре тIуьр бадбаддикай
Ци лув гудай къаз жедай туш.

Катулдин кIан гатаналди,
Тафтунихъ хьиз ван жедай туш.
Фитедин цел элчуьхналди,
Къумадикай кьван жедай туш.

Куьтен хкIун тавур никIе
Къуьл цуналди, къаз жедай туш.
Накь жунгаврик тефей дуьгве,
Къе бирдан бугъаз жедай туш.

Муьхце авай кьурай векьел
Чиг кьваналди, чиг жедай туш.
Марву тIвалар атIуналди,
Арабадин гиг жедай туш.

ВакIа тахай зур са жикьи
Асландивай нез жедай туш.
Хва авачир хандин хцин
Туй тебрикиз кьвез жедай туш.

Садра руг-руг хьайи гуьзгуь
Мад сеферда хаз жедай туш.
Пул вуч ятIа такурдавай
Пул буржуна кьаз жедай туш.

Сиве сарар амачирдан
Свах гьарайдик тIа жедай туш.
Тумакь яцран тум садрани,
Кьакьар галкIиз, ква жедай туш.

Пад кумачир куьгьне чувал
Техилдай ацIур жедай туш.
КIан кьечIяна, са кьифревай
Шалбуз дагъ юзур жедай туш.

Вад тфенгдай ягъай къуьрек
Вад хуьрекдай як жедай туш.
Вичик агъу квай затIуник
Гьич садрани квак жедай туш.

Гьуьле вердиш хьайи балугъ
Къураматдал хуьз жедай туш.
ВацIай, кIвачер кьежир тийиз,
Садавайни физ жедай туш.

Каспий гьуьляй экъечIайдан
Рехъ вацIувай кьаз жедай туш.
Вавай, гьикьван ялайтIани,
Зун кIевера тваз жедай туш.

САРАРИКАЙ РИВАЯТ

1

Низ акунач тади кваз физ куьчедай
Хъуьхъвел гьилер алайбур.
Хабар кьамир абурувай вахтарни,
Я пIапIрусар, спичкаяр, цIаярни,
Къуй тади кваз
Фирай чпиз куьчедай
Хъуьхъвел гьилер алайбур.

- Эй, дишегьли, кIвале аял ксанвай,
Гьуьрмет ая абуруз:
Эх тавуртIа, ахьтин гьарай акъатна,
Ви ксанвай хва ахварай аватда.
Эхи ая, ахварик ква аялар,
Хъуьхъвел гьилер алайбур.

Зун духтурдиз рекьева…
Зун духтурдиз атанва…
Ацукьнава куьсруьдал…
ЧIакьракьзава рекьвери…
- Сагърай, халу…

2

- TIал гьатай кьван,
КтIанвай кьван
Вири затIар
Хихералди акъуд жедач халуддин.

3

Инсанарни
Сарар хьиз я.
Ни ятIани, анар хьиз,
Абуралди цуру дуьнья жакьвазва.
Са бязибур а тегьерда ктIанва,
Гьар духтурди лугьуда:
«Геж тавуна акъудна!».
Са бязибур а тегьерда ктIанва…
Амма кьиникь пис сарарин духтур я:
Къенибурни акъудиз,
КтIабурув агудиз.
Кьиникь пара пис сарарин духтур я.

4

Заз чизва, зи цIукьуд йис туш:
Акъудайдан чкадал
Заз цIийи свах хуькведай.
И свах хьиз зи аялвални
Ни ятIани акъудна.
- Акъуднани вуна, халу?
Амма халу хъуьрезва…
Зун духтурдай хуькведва…
Заз чизва зи цIукьуд йис туш…
Иви кьвезвай свах акъудай чкадай…

Аливсет ГЬАБИБОВ

Къудар

Яшамишрай зи дагъ – дере,
Вагьши рагар ватандин.
Ширин я заз дагъдин мере,
Хурмадилай арандин.

* **

Етим Эмин рикIиз чими
Шаир я зи гьамиша.
Ам садрани жедач кечмиш
ЧIала авай нехишар.

***

Хайи ватан, дидедин чIал
И кьве затI яз даях – даллал.
Инсандивай арадал гьиз
Жеда вичин рузи – гьалал.

***

Дагъви намус къачуз жедач пулунив
Амай затIар лап асант я къачуниз.

***

Ягь авай кас кимел мих хьиз акъвазда,
Гьахълу жеда, дуьз рахада Кавказда…

АНТИТЕРРОР

Гьамиша женг тухун герек я

Терроризм - инсаниятдин кьилел акъвазнавай чIулав булутдиз тешпигь я. Гьа гила, ахпа ада къукърамар галаз чи кьилел я марф, я хар ракъурда. Им хъутуьл гекьигун я жеди?! Алай девирдин терроризмди жуьреба-жуьре кIалубра аваз, къурху кутадай сергьятар кьазва. Террориствилин чуьрикри вишералди инсанар тергзава, гьакIда психологиядиз еке зарарралди таъсирзава, инсаниятдин медениятдин ивирар, тарихдин ругьдин жавагьирар чукIурзава, гьукуматрин арада зидвилер твазва, дявеяр арадал гъизва, яшайишдин ва милли дестейрин арада дакIанвал твазва. Ихьтин гьалар тамам са несилдин уьмуьрда алудиз четин я. терроризмдин тереф хуьзвайбурун дестеяр къалин жезва ва адахъ сиясатдин тав ава.

Кьилдин дестейри, жаллатIрин кIеретIри вич яшамиш жезвай гьукуматрин къанунар ва ихтиярар чиманлувилик, шаклувилик кутазва, яни «деидеологизация» ийизва ва идалди чпин махсус мурадар кьилиз акъудиз чалишмишвалзава. Тахсиркарвал квайбур чпин сергьятар гегьеншариз, инсанрик кичI кутаз алахъзава.

Террориствилин чуьруькар тухузвайбур секин туш, абуру кьилиз акъудзавай террориствилин актарин кьадарарни артух жезва. ИкI, месела, цIийи асирдин сифте кьилера 800 акт кьилиз акъуднатIа, гуьгъуьнин йисара абурун кьадар 900 террориствилин актарив агакьарна. Террориствилин актар кьиле тухузвайбуру эхирмижи вахтара алай девирдин техникадикай, алакъадин такьатрикай, яракьрикай хийир къачузва. Миллетчивилин радикалрин дестейри дуьньядин жуьреба-жуьре регионра чеб-чпик ккIанвай чил арадал гъанва. Абуру сирлу зирзимейра, складра хъитIкьиндай затIар, яракьар хуьзва. Террористрихъ чпин махсус фирмаяр, компанияр, банкар ва фондар ава. И лап хаталу хаин дяве тухузвайбурун аксина вири гьукуматри саналди тир тешкилувилин дяве тухун тавунмаз «къван чкадилай юзуриз» четин я. жаллатIрин аксина женг тухун патал Виридуьньядин правовой, къанундин мана ганвай ва терроризмдин суй (характеристика) ачухарнавай кодекс яратмишна кIанда. Гьукуматрин месэла яз, гзаф уьлквейри терроризмдин аксина

женг тухузва.

Террордин тереф хуьзвай уьлквеярни кими туш. Алай девирдин терроризм агъадихъ галай жуьрейра аваз, кардик ква:

Виридуьньядин терроризм (ада вири дуьньядин сергьятар кьазва); Сиясатдин къенепатан терроризм (уьлквединяшайишдин къайдадин аксина, гьукум гьиле кьаз кIанзавайбур); Уголовный терроризм (махсус къастар ва мурадар авайбурун десте). Гьелбетда, терроризмдихъ вичин яргъал тарихни ава. Гила ам са хъиреда авач. Къе Россияда терроризмдин аксина ктабар ва махсус журналар чапзава. Терроризмдин аксина гьи саягъда женг тухвана кIандатIа, хабар гузвай ва кардик квай стратегия ва тактика яратмишнава.

Чи мухбир

СПОРТ

Чемпионвилин дережа хвена

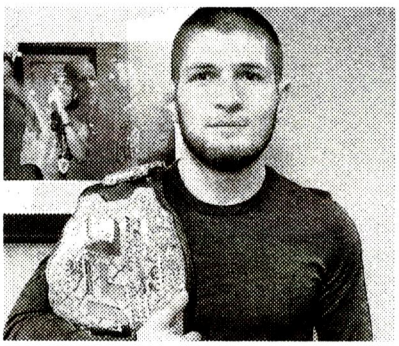

Алай йисан кьилин вакъиайрикай сад - Конор Макгрегоран ва Гьабиб Нурмегьамедован арада кьиле фейи акъажун я. Лаг - Вегасда кьиле фейи UFC 229 версиядай чемпионвилин тIвар патал абур гьуьжетра авай. Гьеле гуьруьшмиш жедалди, абурун арада къалар къизгъин хьанавай. Бягьс чIугвазвайбуру пресс – конференцийра, беденрин агъурвал алцумдайла, сада муькуьдан адресдиз векъи келимаяр лугьузвай, гьиссерин гуж са гьалибвал къазанмишунихъ тухузвай. Къаюмвалзавай ксари еке пуларин такьатар желбзавай.

ЧIехи пай экспертри гьисабзавайвал, чемпиондин дережа къанни цIуд йисан яшда авай дагъустанви Нурмегьамедова къазанмишна. Кьуд раунда акъажунар кьиле фена, гьалибвал къалар авуналди машгьур россиянвидин пата хьана. Гьабиба Конораз бамишардай прием (кьуьруьк) авуна, Коноран къуват гьалдай фена. Гьа икI, Нурмегьамедова вичин UFC–дай чемпионвилин дережа хвена.

Чи мухбир

Единый день пенсионной грамотности

Единый день пенсионной грамотности для учащейся молодёжи прошёл 25 сентября 2018г. в Докузпаринском районе Республики Дагестан. Специалисты Пенсионного отдела Докузпаринского района провели открытый урок по пенсионной, социальной и финансовой грамотности в Усухчайской школе Докузпаринского района.

Диалог с молодой аудиторией призван обратить внимание молодого сообщества на вопросы своего финансового обеспечения по окончании трудовой деятельности. Его цель - повысить пенсионную и социальную грамотность Докузпаринской молодежи. Молодым людям необходимо знать правила формировании пенсии, ведь от этого зависит их будущее. Специалисты пенсионного отдела объяснили, для чего необходим СНИЛС,рассказали об электронных сервисах пенсионного фонда , о регистрации на Едином Портале.

Были разъяснены принципы совершенствовании пенсионной системы России, порядок формировании пенсии с первых рабочих дней гражданина, белой зарплаты, отчислении на обязательное медицинское и обязательное пенсионное страхование. И так, руководителем клиентской службы Чигалиевым Р.Ю. В ходе урока молодым людям даны базовые знания в области пенсионного законодательства, ребята познакомились с электронными сервисами сайта ПФР,узнали , как может повлиять на будущую пенсию зарплата «в конверте» или нелегальная занятость, для чего нужно быть застрахованным в системе пенсионного страхования. В ходе общения учащиеся ознакомились с учебником « Всё о будущей пенсии».

В конце встречи учащиеся поблагодарили специалистов пенсионного фонда за интересную обучающую беседу.

АДМИНИСТРАЦИЯ МУНИЦИПАЛЬНОГО ОБРАЗОВАНИЯ СЕЛЬСКОГО ПОСЕЛЕНИЯ «СЕЛО МИСКИНДЖА» ДОКУЗПАРИНСКОГО РАЙОНА РЕСПУБЛИКИ ДАГЕСТАН

368757. РФ, Республика Дагестан, Докузпаринский район, село Мискинджа, ул. А.Мухаммеда, 1а

02 октября 2018 года № 08

ПОСТАНОВЛЕНИЕ

О назначении публичных слушаний

В соответствии с требованиям ст. 39 Государственного кодекса Российской Федерации, Положениями о прядке проведения публичных слушаний по вопросу об изменении вида разрешенного использования земельных участков и объектов капитального строительства в МО СП «село Мискинджа» и о порядке организации и проведении публичных слушаний в МО СП «село Мискинджа» Докузпаринского района РД, утвержденных решением Собрания депутатов МО СП «село Мискинджа» от 30 августа 2018

года, протокол № 4, и на основании заявления Абасова Р.Р. об изменении вида разрешенного использовании земельного участка на другой вид разрешенного использования.

Назначить на 30 октября 2018 года, в 11 час. 00 мин. по адресу: 368757, Россия, Республика Дагестан Докузпаринский район, село Мискинджа, ул. А,Мухаммеда,1а, (здание администрации села) публичные слушания по изменению вида разрешенного использования земельного участка с кадастровым номером 05:51:000001:1267 с «для ведения личного подсобного хозяйства» на «для строительства АЗС, СТОА, кафе», площадь 2700 кв.м. расположенного по адресу: Россия, Республика Дагестан Докузпаринский район, приблизительно в 1300 метрах от с. Мискинджа по направлению на северо-запад.

Категория земли: земли населенных пунктов - для ведения личного подсобного хозяйства

Комиссию по вопросам об изменении вида разрешенного исполнения земельных участков и объектов капитального строительства и МО СП «села Мискинджа» обеспечить проведение публичного слушания по изменению вида разрешенного использования земельного участка, расположенного по адресу: Россия, Республика Дагестан, Докузпаринский район, приблизительно в 1300 метрах от с. Мискинджа по направлению на северо-запад.

Секретарю (заместителю) администрации МО СП «село Мискинджа» Мирзоеву Ш.И. опубликовать настоящее постановление в газете «Голос Эренлара» Докузпаринского района и разместить на официальном сайте администрации МО СП «село Мискинджа» в сети «Интернет».

Ш.М. МАГАРАМОВ,
глава администрации
МО СП «село Мискинджа»

1–10 ОКТЯБРЯ

ПЕРЕПИШИСЬ НА ПОРТАЛЕ
GOSUSLUGI.RU

ОБРАЩЕНИЕ

Уважаемые жители района!

Прокурором Республики Дагестан государственным советником юстиции 2 класса Поповым Д.Г. издано распоряжение за №154/20р от 01.08.2018 «Об организации исполнения Комплексного плана дополнительных мероприятии по декриминализации социально - значимых сфер в Республике Дагестан», утвержденного Генеральным прокурором Российской Федерации 19.07.2018.

Во исполнение вышеуказанного распоряжения прокуратурой района будут реализованы плановые мероприятия. В связи с этим, граждане вправе в доступной им форме могут обратиться в прокуратуру района.

Контактный телефон: 55-29-12

М. Н. НАЗИРОВ,
прокурор Докузпаринского района,
старший советник юстиции

СКАНВОРД

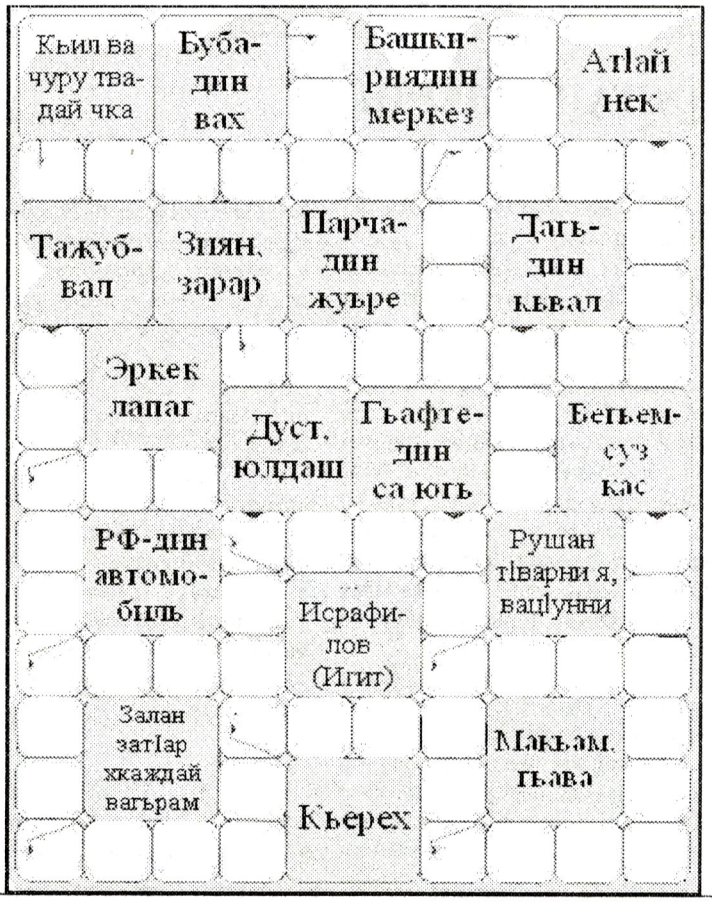

«ГОЛОС ЭРЕНЛАРА»

2001-йисан ноябрдилай акъатзава

Тешкилайди:
Докъузпара райондин администрация, Дагъустан Республика

Учредитель:
Администрация Докузпаринского района, Республика Дагестан

Кьилин редактор:
А. Э. ЭМИРСУЛТАНОВ

Жавабдар секретарь:
К. Н. ФЕРЗАЛИЕВ

Хсуси корреспондентар:
Ш. О. ШАГЪБАЛАЕВ
В. С. АГЪАМУРАДОВ

Корректор:
Ш. О. ШАГЪБАЛАЕВ

Верстка авурди:
К. Н. ФЕРЗАЛИЕВ

Газетдин индексар:
Зур йисан къимет - 241,86 м.
Йисан къимет - 483,72 м.

Чапдиз вахкай вахт: 14:00
Чапзавай вахт - 17:00

Тираж 544

Редакциядинни макъалайрин авторрин фикирар сад тахьун мумкин я. Макъалайрин делилрин дуьзвилин патахъай жаваб авторри чпи гуда. Макъалайриз рецензия гузвач ва абур элкъвена вахкузвач. Мадни, чпин макъалайра дегишвилер тунал, кьилер дегишарунал рази тушир мухбирривай чна абур редакциядиз ракъур тавун тIалабзава.

Газета зарегистрирована Управлением Федеральной службы по надзору в сфере связи, информационных технологий и массовых комуникаций по Республике Дагестан

Регистрационный номер ПИ №ТУ5 - 00256 от 14 июня 2013 г.

Редакциядин, издательстводин ва типографиядин адрес:

368750, Докъузпара район, Усугъчай хуьр, тел.+7 (8722) 55-14-61 e-mail: golos-erenlara@mail.ru Чи сайт: www.erenlar.ru